

# 令和 3 年度 1 年生

## 入学に向けての手引き

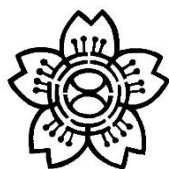

令和3年 2 月 3 日



大阪市立五条小学校

# 目次

- ①安全な生活について…2・3ページ
- ②五条小学校のきまり…4・5ページ
- ③学校への連絡について…6ページ
- ④災害時の登下校について…7 ページ
- ⑤健康に関することについて…8・9・10ページ
- ⑥学校給食について…11 ページ
- ⑦児童への支援について…13ページ
- ⑧令和 3 年度入学式について…14ページ
- ⑨入学するまでの準備について…16・17・18ページ
- ⑩準備物一覧表…19ページ
- ⑪入学してから当面の予定…20ページ
- ⑫日本スポーツ振興センター案内

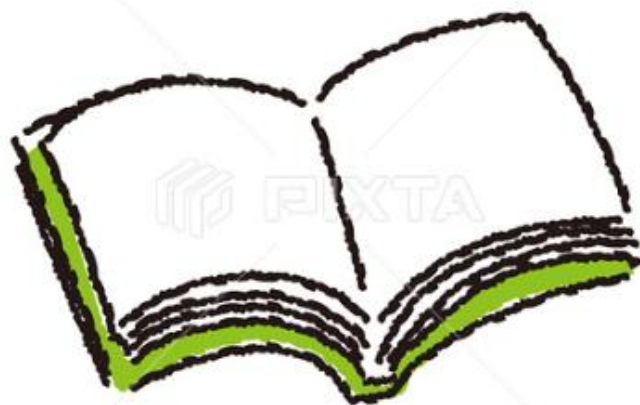

# 安全な生活について

学校では、ご家庭・地域の皆さんと協力してお子さんの安全を守っています。

学校内外の事故を防止するために、次の事柄について、ご理解ご協力のほどよろしくお願いします。

## 1. 登校・下校について

### (1) 決められた道を通して通学させてください。

保護者の方に決めていただいた通学路に従って登下校するようにしてください。お子さんの所在が分からなくなった時などは、その通学路にそって安全を確認します。通学路については保護者の方が必ず把握しておいてください。

### 8時～8時25分（登校時間帯）の間に登校する。（始業は8時30分）です。

登校は上記の時間帯にするようにしてください。この時刻より早く来ても教室には入れません。8時以前に登校することのないようよろしくお願いします。また遅くなって、急いで登校することは危険です。時間にゆとりをもって登校できるようご家庭でもご配慮ください。

### いったん登校したら、忘れ物などを取りに校外には出しません。

登校した後は、お子さんの安全上の理由から、忘れ物などを取りに家へ帰ることはありません。また、登校途中にお子さんだけでコンビニエンスストアなどに立ち寄り、学用品や飲料水等を購入させることはお控えください。必要なものは前日までにそろえておいてください。

### 下校時刻を守り、寄り道をせず帰宅できるよう、お声掛けください。

学校では決められた時間で下校できるように取り組んでいます。学校から出たら寄り道をせず、決められた道を帰るようお声掛けください。毎年、下校後、家に帰らず公園や友だちの家に立ち寄り、家に帰ってこない旨の連絡が多数あります。寄り道は絶対にしないことを、その理由も含めて、お子さんとよく話し合っておいてください。

### (2) 標準帽子（五条帽）を着用させてください。

本校では、標準帽子（五条帽）を着用して登校するようになっています。

また服装は、学校生活の中で活動しやすい服装でお願いします。



## 2. 学校のなか

- ・登校したら教室で名札を付け、下校する時は必ずして学校に置いて帰ります。
- ・お子さんが学習に必要なのない物を学校にもって来ないようにしてください。
- ・学校には、いろいろな「きまり」があります。「五条のきまり」は子どもたちには新学期に配布しますが、この冊子にも昨年度までのものを載せていますのでご一読ください。

### 3. 下校してから

- ・一度下校したお子さんは学校に来ないように声掛けしています。

忘れもの等でやむを得ず学校に来る場合は、17:00までに、できるだけ、保護者同伴で来てください。

- ・交通ルールを守る

交通事故防止のため、普段からルールを守って生活できるようにご指導ください。入学後は、お子さんの生活の場が広がります。お子さんがどのような場所で、誰と、どんな遊びをしているのか把握をお願いします。

- ・犯罪に巻き込まれないように

お子さんの親切的な対応（知らない人への道案内など）が、犯罪に巻き込まれる原因となることが考えられます。学校では「知らない人にはついていかない」「知っている人でも、お家の人に許可なくついていかない」と指導していますので、ご家庭でも状況に応じたお声掛け、よろしくお願いします。

- ・その他、お子さんをお願いしたい声掛け

○遊びに行くときは、遊ぶの相手、行先、帰宅時間などをはっきりさせておく。

○人がこないところ、立ち入り禁止の場所、駐車場等、ルールやマナーに反すると思われる場所では遊ばない。

○お金や自分の持ち物を友だちにあげたり、お菓子等をおごったりしない。

※下校後、よく遊ぶ友だちや場所、またお子さんの持ち物等のご家庭で把握しておいてください。

# 五条小学校のきまり

次に書かれている事柄は、子どもたちに配布している「わたしたちのきまり」です。これをもとに子どもたちには声かけをおこなっていきます。ただし、学校のきまり全てが書かれているわけではありません。ご家庭でもお子さんと一緒に安全な生活を送るには何が大切なのか、話し合っていたきたいと思います。

## ☆登校

- ・ 8時00分から8時25分の間に登校するようにしましょう。
- ・ 決められた通学路で登校しましょう。
- ・ ※登校した後は、学校の外に出てはいけません。

### ◎服装

- ・ 登下校や運動場に出る時は五条帽をかぶりましょう。
- ・ 安全で動きやすい服装、靴を身につけましょう。

- ・ フードはかぶらないようにしましょう。
- ・ 上着のファスナーはしめましょう。
- ・ 防寒具（手袋、ジャンパーなど）は、学校では脱ぎましょう。  
（マフラー、ネックウォーマー、耳あてはつけて来ないようにしましょう。）

- ・ ハンカチ・ティッシュはいつも持つようにしましょう。
- ・ 登校したら左胸の見えるところに名札をつけましょう。

## ☆学校生活

- ・ 自分も友だちも安全に過ごせるように考えて行動しましょう。

- （例）・ ろう下、階段では右側歩行をし、遊ばないようにしましょう。
- ・ 人や自分を傷つけることがないよう、言葉や行動をしっかり考えましょう。

- ・ 時間（チャイムの合図など）を守って行動しましょう。
- ・ 自分の持ち物は大切に使いましょう。（人にあげたり、貸したりしてはいけません）
- ・ 運動場やトイレのルールをしっかり守りましょう。

## ◎持ち物について

### ☆ 筆箱の中(筆箱は箱型で鉛筆を一本ずつ納められるもの)

- ・ 消えやすい消しゴム
- ・ ものさし(15 cm程度で折りたたみ式や伸縮式でないもの)
- ・ 赤鉛筆(5.6年生はふたつきの赤色ボールペンを使用してもよい)
- ※シャープペンシル、ねりけしなどの消しゴム、ノック式や赤以外のボールペンは持ってきません。

- ・ 家のカギを持ってきている人は、必ずランドセルに入れて保管しましょう。
- ・ 学校に必要なもの、また必要以上にものを持ってこないようにしましょう。

- (例) ・ 本は一人二冊まで  
(但し、コミックまんがやクイズ、迷路の本は持ってきません)
- ・ 対戦カードやカードをコピーしたものは持ってきません。

- ・ 休み時間に友だちと遊ぶためのもの(トランプ、UNO、カルタやオセロの小さなサイズのものなど)は持ってきてもよいですが、自分でしっかり管理しましょう。
- ・ 水筒はできるだけ持ってくるようにしましょう。  
(氷が多くなりすぎないように注意しましょう)
- ・ 水筒がわりにペットボトルを使用するときは、カバーとひもをつけましょう。  
(凍らせたペットボトルは持ってきません)
- ・ 体調によりリップ、ハンドクリーム、カイロなどが必要な時は連絡帳などでお家の人から担任の先生に連絡してもらいましょう

## ☆下校

### 下校時刻

来年度の校時については新型コロナウイルス感染症の感染状況次第で、変わる可能性があります。  
令和2年度の1年生は登校は全学年と同じ、8:00~8:25、下校は14:10~14:25でした。令和3年度はこの時刻より若干遅くなる見込みです。

- ・ 帰る前には名札をはずしましょう。
- ・ 寄り道をせず、決められた通学路を通して帰りましょう。
- ・ 校庭開放に参加する場合は、必ずお家の人に知らせておきましょう。  
(校庭開放は3年生以上が参加できます。令和2年度は感染症対策で実施していません。)
- ・ 忘れ物をしないように、しっかりと確認してから帰りましょう。下校後、忘れ物などを取りに来る場合は、お家の人と一緒に来るようにしましょう。またその時は、インターホンを押して職員室に来るようにしましょう。

## 学校への連絡について

### (1) お子さんが欠席・遅刻等、8:30に登校できない場合

学校の電話は8:00からつながります。8:30までに連絡をお願いします。またごきょうだいを通じて連絡帳等で知らせていただいても構いません。

### (2) 学級担任等への連絡について

担任は始業前、教室で子どもを迎えるなどの業務をしています。また授業中は原則、電話をつなぐことはできません。欠席連絡等は、電話に出た職員にご伝言ください。なお、学級担任とのお話がある場合は、折り返しの電話となったり、お待ちいただいたりする場合がありますのでご了承ください。

### (3) 忘れ物を届ける場合

お子さんの登下校の時間帯以外は、校門と通用門を施錠しています。

インターフォンで入校証を提示の上、お子さんの学年・組・名前と用件をお伝えください。インターフォンは聞こえにくい時があるため、何度もお聞きすることがあるかと思いますが、安全の為ですのでご理解ください。

### (4) 学校の電話は 18:00 で音声ガイダンスに切り替わります。また17:00を過ぎると、不在となる職員もいますので、大事な用件等がある場合は17:00までに連絡をお願いします。

### (5) 学校が午前中に終わる場合（始業式、終業式、土曜授業など）は、午後からは音声ガイダンスになります。また長期休業中は 8:30～17:00 になります。

### (6) 学校からの連絡をお手紙の他、保護者メールでおこなう場合があります。毎年、学年の最初に「メール登録シート」を配布しますので登録をお願いします。



# 災害時の登下校について

1. 台 風 …午前7時現在、大阪市に「暴風警報」もしくは「特別警報」が発令されている時は、学校は臨時休校となります。（「暴風警報」「特別警報」以外の警報、「大雨洪水警報」などでは休校になりません）

## 2. 地震その他災害

- ① 地震その他の災害により、午前7時現在、J R大阪環状線と大阪メトロの両方が全面運休している時は、学校は臨時休校となります。
- ② 大阪市内のいずれかの地域において、震度5弱以上の地震が発生（気象庁発表）した場合は、学校は臨時休校となります。
- ③ 「南海トラフ地震に関連する情報」（臨時）のうち、「観測された現象を調査した結果、南海トラフ沿いの大規模な地震発生の可能性が平常時に比べて相対的に高まったと評価された場合」に関するもの（気象庁発表）が発表された場合、学校は臨時休校となります。

※学校が臨時休業になった場合はいきいき活動も中止になります。

### ※在校時に地震が発生した場合の対応

#### ○震度7～6の場合

「学校待機を原則」

来校が可能な場合、学級担任が名簿を確認のうえ、順次保護者に引き取っていただきます。

#### ○震度5

「学校待機を原則」

地域の状況を把握し、児童の安全確保を第一に考え、「学校待機継続」もしくは、「順次、家庭に引き取り」等の対応をとっていきます。

#### ○震度4以下

平常通り

- ・上記の対応はあくまでも目安です。状況により対応が変わる場合がありますので学校からのメールやホームページにご注意ください。

## 3. その他

- ① 在校中にこれらの災害が発生した場合は、避難状況によって学校待機、順次帰宅など適切な措置をとります。
- ② 「臨時休校」にならない場合でも、暴風等の影響により、学校給食が中止になることがあります。その場合は、午前中授業で下校させますので、ご了承ください。

※ 大災害時は停電等により学校ホームページ・メール配信の対応ができない場合がありますので、上記を参考に、各ご家庭で判断してください。



# 健康に関することについて

## 1. 健康な生活習慣について

- ①「早寝、早起き、朝ごはん」で生活リズムを作ってください。
- ②朝、気持ちよく登校できるよう、歯磨き・洗面の習慣を身に付けてください。
- ③毎日、清潔なハンカチとティッシュを持たせてください。
- ④できるだけ、登校前に排便できるようになるよう、習慣をつけてもらえればと思います。
- ⑤昼食後も歯磨きの習慣をつけさせるため、歯ブラシ・コップを持たせていただいてもかましません。清潔を保つため、毎日持って帰らせるようにしてください。

## 2. 学校感染症について

### (1) 学校感染症（法定第二種感染症）の種類

次の感染症にかかった場合、集団感染の予防のために、出席停止（登校してはいけない）の期間が決められています。ただし、他の感染症においても、他の児童に感染するおそれがある場合、出席停止となることがあります。

### 児童期に主に感染しやすい感染症

| 病 名              | 出席停止期間                             | 病 名                 | 出席停止期間                                     |
|------------------|------------------------------------|---------------------|--|
| インフルエンザ          | 発症した後、5日間を経過し、かつ、熱が下がった後、2日を経過するまで | 百日ぜき                | 特有のせきがなくなるまで。または、5日間の適切な抗菌性物質製剤による治療が終わるまで |
| 麻疹<br>(はしか)      | 熱が下がった後、3日を経過するまで                  | 水痘<br>(みずぼうそう)      | すべての発疹が、かさぶたになるまで                          |
| 風疹<br>(三日はしか)    | 発疹がなくなるまで                          | 流行性耳下腺炎<br>(おたふくかぜ) | 耳下腺のはれが始まってから5日を経過し、かつ、全身の状態が良好になるまで       |
| 感染性眼疾患<br>感染性胃腸炎 | 主要な症状がなくなり、医師から感染のおそれがないと認められるまで   | 溶連菌感染症              | 適切な抗菌薬療法開始から24時間以上が経ち、発熱などの主要な症状がなくなるまで    |

お子様に、このような病気の疑いのある時は、できるだけ早く医師の診察を受け、学校までお知らせください。特別な場合を除き、診断書の必要はありませんが、登校に関しては必ず医師の指示に従ってください。この期間は出席停止となり欠席とはなりません。医師の診断を受け学校に連絡していただいた日からの扱いとなりますので、連絡を忘れないようにお気を付けください。

## (2) 新型コロナウイルス感染症について

### ◎家庭での日常の健康状態の把握

- ・ご家庭で、毎朝、お子様の体温を測る等、ご家族のみなさまの健康状態のご確認をお願いいたします。健康状態の確認に際しては「健康観察表」を使用し、ご家庭で記載いただくとともに、4週間分は保管いただくようお願いします。また、登校に際しては、必ずお子様に持たせるようにしてください。
- ・お子様が、次の状況(①～④)になった際は、学校にご連絡のうえ、家庭での休養をお願いします。授業日ですが、子どもの安全を確保するため、欠席扱いとはなりません(出席停止)。
  - ① お子様が、新型コロナウイルスの感染が判明した場合、もしくは新型コロナウイルスの感染の疑いによりPCR検査(核酸増幅法検査)や抗原検査を受検することとなった場合
  - ② お子様が、保健所等から濃厚接触者と認定された場合
  - ③ お子様に、発熱等のかぜの症状が見られる場合  
具体的には、微熱(普段の体温より高い状態)・発熱(体温が37.5度前後より高い状態)以外に、咳・呼吸困難、全身倦怠感、咽頭痛、鼻汁・鼻閉、におい・味がしない、頭痛、関節・筋肉痛、下痢、嘔気・嘔吐等、平常と異なる体調がみられる場合  
なお、お子様の症状が改善された場合でも、すぐに登校させるのではなく、登校できる日について学校にご相談ください。

#### 【出席停止の期間】

本人に発熱等のかぜの症状がある場合

開始日：症状の出た日

終了日：医療機関を受診し、担当医・かかりつけ医から療育と登校の可否並びにその時期に関する指示に従うこと。※

※ただし、医療機関をやむを得ず受診できなかった場合は、解熱剤などを服用せずに快癒すれば、その翌々日まで。

- ④ お子様と同居されているご家族が、PCR検査(核酸増幅法検査)や抗原検査を受検することになった場合
- ⑤ 同居家族が、保健センター等に相談すべき症状がみられる場合

**※お子さんが発熱している時はもちろん、体調不良(頭痛、腹痛等)を訴えている時は登校を控え、病院へ通院し、医師の診断を受けてください。**

## 2 校内での病気について

登校後、児童が発熱したり、体調不良を訴えたりして、学校からお迎えの連絡があった時はすぐにお迎えをお願いします。なお新型コロナウイルス感染症感染拡大防止の対策が必要な期間は、発熱の場合は保健室ではなく、職員室、校長室等保健室以外で休養させる場合があります。なお高学年であっても、お子さんを一人で下校させることはできませんのでよろしくお願いします。

## 3. 日本スポーツ振興センターについて

大阪市立の学校では、全ご家庭に、日本スポーツ振興センターに加入をお願いしています。これは学校や通学路等の学校管理下で怪我をして、病院などにかかれた場合、その費用を請求すれば、診療点数によって、給付される制度です。

※年間の加入料は 460 円です。お申し込み後、学校に登録して頂いている口座より引き落としを行います。

※病院での診察の際、特定療養費がいる場合、保護者負担となります。

※詳しくは最後のページの案内をご覧ください。

※申込書は入学式当日にお渡しします。

## 4. 保健室について

保健室では、学校保健安全法に定められる様々な検診や保健指導、学校で起こった怪我や病気に対する応急処置を行います。但し治療、投薬等、医療行為となること、また家庭での怪我に対する処置、継続的な治療は原則できません。

なお、お子さんの健康についての心配ごとや、各種検診についてご質問がありましたら、学級担任か養護教諭までお尋ねください。

※保健だよりについて

毎月 1 回「保健だより」を配布します。保健に関する事柄、保健行事の案内を掲載します。

# 学校給食について

給食は徹底した衛生管理のもと、安全な食材を使用し調理されています。またお子さんが 1 日に摂取すべき栄養の 3 分の1をとれることを目安に、バランスの取れた献立となっています。給食については下記のことをお知らせください。

## ①毎日の給食に関して

- ・給食に際しての持ち物は机にひくナフキン、エプロン、帽子です。
- ・感染症対策をする以前より、給食当番の時はマスクを着用していました。マスクに関しては普段着用しているものと共用で支障ありません。
- ・小骨の入った魚等、いろいろな食材が出されます。
- ・スプーンで食べる日とはして食べる日があります。
- ・給食の時間は 45 分です。45 分で食べきれない時は、食事の途中でも片付けさせることもあります。また遅刻等などで給食時間後に登校する場合でも、給食を置いておくことは原則できません。

## ②給食に関する配布物

- ・給食月が替わる前日に翌月の学校給食献立表 1 部と学校で作成した「きゅうしょくこんだてひょう」を一部お渡しします。

## ③食物アレルギーについて

- ・お子さんに食物アレルギーがある場合は、必ず学校にお申し出ください。給食でのアレルギー対応が必要なお子様については、食物アレルギー個別対応給食実施を決定した場合、次の食品について個別対応給食を実施します。

(給食費は、令和 3 年度は無料になることが決定しています。但し令和 4 年度以降は未定ですので、下記に書かれている給食費の対応は、給食費が発生することを踏まえた記述にしています。)

### ○給食調理での対応

最終調理段階でアレルギーの原因となる食品を加える前に取り分けて、給食を提供できるものについて対応します。対象となる献立は、食物アレルギー個別対応献立表にて毎月お知らせします。除去食の場合は、給食費の減額はありません。

### ○給食調理以外での対応

- ・飲用牛乳…飲用牛乳を中止し、牛乳代を減額して給食費を徴収します。  
(但し、発酵乳・ヨーグルト・調理用牛乳等は減額の対象になりません)
- ・パン、米飯…主食のパン、米飯を中止し、パン代、米飯代を減額して給食費を徴収します。  
(なお、パンについては、レーズンなどの副材料にアレルギーを有する場合は減額対象となりません。)

- ・自己除去…比較的症状が軽く、当該の食品を自分で取り除くことで食べることができる場合、配食された副食から、自分で食品を除去した後に喫食します。
- ・弁当（一部弁当）持参
  - …全ての学校給食に対して弁当を持参する方法と、普段は除去食や自己除去での給食を実施しながら、どうしても対応が困難な献立においてのみ、弁当を持参する方法があります。一部で弁当を持参する場合は給食費の減額はできません。
- ・アレルギー対応における申請は、１年に１回、学年があがるごとに必要です。
- ・日々の献立や喫食の有無については、保護者の方が学校から配布されます献立表や、大阪市教育局のホームページに掲載されてある「加工食品等の原材料表」を通じて確認していただき、「食物アレルギー個別対応献立表」に記入して学校に提出してください。
- ・少しでもお子さんに食物アレルギーの対応の必要性がある場合は、必ず学校にご連絡ください。

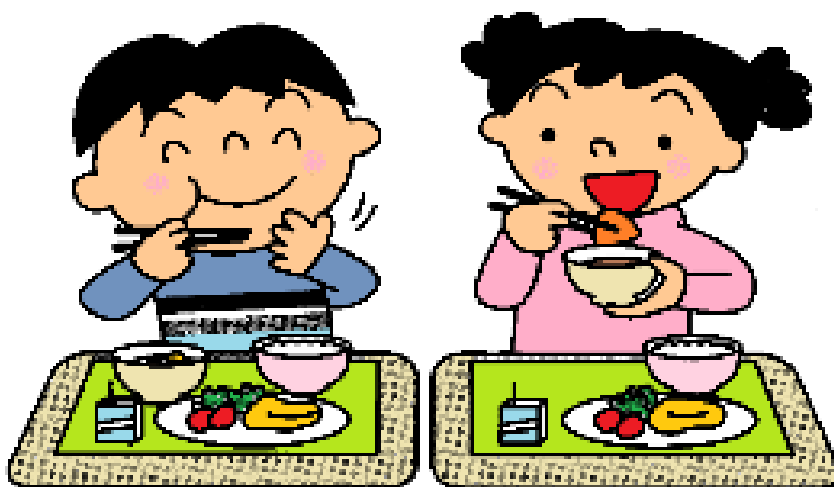

## 児童への支援について

### (1) I ルーム(特別支援学級)について

I ルームでは、学校生活を送る上で様々な支援を必要とする児童がI ルームの部屋で勉強したり、I ルーム所属の教員が、教室に入って支援したりしています。

### (2) スクールカウンセラーの派遣について

スクールカウンセラーは児童への個別のカウンセリングの他に、保護者の養育上の悩みや不安に対する助言・援助・情報提供活動を行っています。令和2年度は月2回、本校に派遣されていました。派遣される日は、学校だよりの行事予定に掲載しています。

**※児童の様々な支援についてご相談のある方は、**

**学校にご連絡ください。**

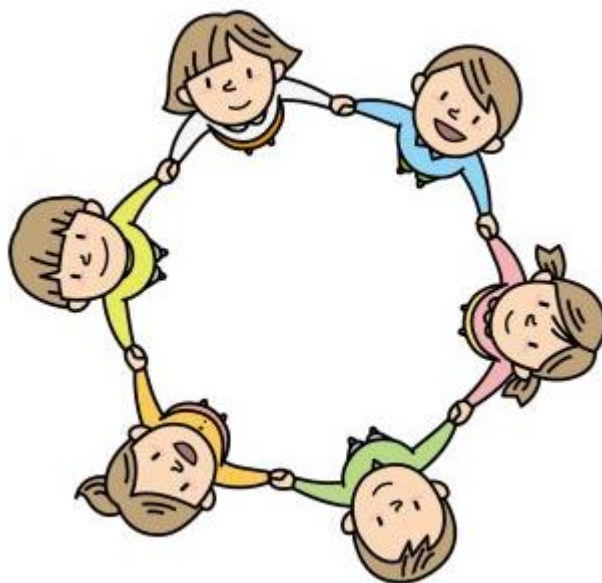

# 入学式について

（時程・内容等は現段階での予定です。また新型コロナウイルス感染症の感染状況次第では、お知らせしていたことを急遽変更する場合があります。令和3年度の入学式の内容については、4月になりましたらホームページに掲載しますので必ずご確認ください。

また、当日の中止も考えられます。登校前に必ずホームページをご確認ください。）



1. 日 時 令和3年 4月 7日（水）  
受 付 9：00～9：20 入学式 10：00から30分程度

2. 場 所 大阪市立五条小学校 講 堂

3. 持ち物・服装

- ・検温票
- ・区役所から届いている就学通知書  
（紛失等された場合は必ず区役所で再発行を受けてください。）
- ・式当日のみ、下靴で入室しますので、上靴の必要はありません。
- ・教科書や書類、祝い饅頭等を配布しますので、それがはいるカバン  
（ランドセル、手提げ袋、どちらでもかまいません）
- ・標準帽（五条帽）着用、服装は自由です。  
（現在のところ、学校内に入る方には原則マスクの着用をお願いしています。）

4. 受 付

- ・運動場で学級の発表を行います。（雨天の場合は変更します。）
- ・学級確認後、受付を済ませてください。受付ではお子さんの検温、就学通知書の提出、書類の引き渡しを行います。名札をお渡ししますのでお子さんにつけてあげてください。
- ・受付終了後、保護者の方がお子さんを教室まで送り届けてください。同時にトイレも済ませておいてください。
- ・お子さんが教室に入ったら、保護者の方は速やかに講堂に移動してください。混雑を防ぐため、この際の写真撮影はご遠慮ください。
- ・受付は9：20までです。9：30までにお子さんが席につけるよう、ご協力ください。

4. 入 学 式

- ・参加は同居のご家族のみ、兄弟姉妹の参加はご遠慮ください。但しご家庭での監護が難しい未就学児についてはご家庭の判断でお願いします。またご来賓の出席もありません。
- ・入学式では、児童、職員ともにマスクを着用します。
- ・30分程度を予定しています。
- ・入学式後、保護者会を行います。入学式終了後も保護者の方は講堂でお待ちください。

- ・説明会終了後、教室に行っていただくかどうかは今後の新型コロナウイルスの感染状況次第です。当日の指示に従っていただけます様、よろしくお願いします。

#### 4. 写真撮影

- ・例年、保護者の方も一緒に学級写真の撮影を行っています。但し、感染状況次第でお子さん、校長、担任のみでの写真撮影となる場合もあります。（令和2年度は保護者の方は入りませんでした）こちらも当日の指示に従ってください。なお写真撮影時はお子さんにはマスクを外すよう声掛けをします。

#### 5. その他留意事項

- ・お子さんが発熱（37.5℃程度）している時はもちろん、体調不良を訴えている時は入学式への参加はお控えください。また4月5日（月）以降発熱し、医師の診断を受けていない場合も同様に参加はお控えください。なお、体調不良時の対応は保護者の方も同様でお願いします。
- ・検温票を忘れられた場合は受付で検温します。混雑回避のためにも、検温票は必ずお持ちください。
- ・本校には駐輪スペースがないため、原則、行事の際に自転車でのご来校はご遠慮いただいています。周辺施設、道路等への駐輪も絶対におやめください。また正門前の道路は7時～9時 12時～18時は許可車両以外進入禁止です。入学式の時間中は、規制時間外になっていますが、多くの方が入学式に参加されますので、安全のため、また周辺に住まれる方のご迷惑にならないためにも正門前までの車での送迎もお控え頂ければ幸いです。
- ・欠席される場合は、必ず学校にご連絡ください。当日は8：00より電話対応を行います。なお遅刻された場合でも開式時間等を遅らせることはできませんのでご了承ください。



# 入学するまでの準備について

## 1. 日常生活

自分の事は自分でできるように、次のような点にご配慮ください。

名 前

- ① 自分の名前ができるだけはっきり言える。
- ② 書いてある自分の名前(ひらがな)が分かる。

返事・あいさつ

- ① 自分の名前を呼ばれたら「はい」とはっきり返事ができる。
- ② 「はい」「いいえ」の意志表示がはっきりできる。
- ③ きもちよくあいさつができる。
- ④ 困ったことやけがなどのことを誰かに伝えることができる。

身のまわりのこと

自分のことはできるだけ自分ですることができ。

(起床・就寝、持ち物の整理・整頓、衣服の着脱、ハンカチ、ティッシュなど持ち物の確認、排便排尿など)



## 2. 持ち物等の準備

この冊子の一覧表を参考に、ご用意ください。一覧表の物以外は、4月以降に担任から連絡があるまでお待ちください。また、靴は、はきなれたもの、足にあったものにしてください。サンダルのようにつま先が出ているものは、けがの原因になりますのでさけてください。

本校は二足制で、教室の他、講堂でも上靴を使用しています。運動靴と同様に上靴も、走ったり、ボール運動をしたりしやすいかどうかを基準に選んでください。かばんは、背負えて耐久性のあるもの(ランドセル等)をご用意ください。持ち物、衣服類にはすべて、よくわかるようにひらがなで記名してください。



※自分の持ち物の扱い方の説明はご家庭で事前をお願いします。また持ち物に書かれてある名前は、本人だけではなく、友だちにもわかるようにするためひらがなでお願いしています。

### ◎毎日持ってくるもの

五条帽・ランドセル・マスク着用

健康観察表(入学式で配布します。登校前に検温の上、必ず持たせてください。)

筆箱・下敷き・連絡帳・連絡袋・ハンカチ・ポケットティッシュ

給食袋(エプロン・帽子) ナフキン袋(ナフキン・必要に応じてコップ、歯ブラシ等)

給食時のマスクは、普段しているものと共用でも構いません。

※現在感染症対策の為、歯磨きについては希望者のみが行っています。全体が使うような指導はしていません。

## ◎筆箱について

右記のものが全部入って、鉛筆がおれないような箱形の筆箱をお願いします。

|               |       |
|---------------|-------|
| 2Bの鉛筆         | 4本ぐらい |
| 書き方鉛筆(4B～6B)  | 2本    |
| 赤鉛筆           | 1本    |
| なまえペン         | 1本    |
| 消しゴム(よく消えるもの) | 1個    |

## ◎給食について

9日(金)から給食が始まります。献立は、毎月「献立表」でお知らせします。給食当番は、交代で行いますが、エプロン・エプロン帽子・マスクは、給食時に全員着用します。エプロンセットは、週末に持ち帰りますので、洗濯、アイロンがけをして、翌週の月曜日(週初め)に忘れないように持たせてください。

- 右記のようなナフキン袋にナフキン(40cm×40cm 位)と必要に応じてマスク・コップ等を入れて毎日持たせてください。  
(毎日清潔にして忘れないようにしてください)

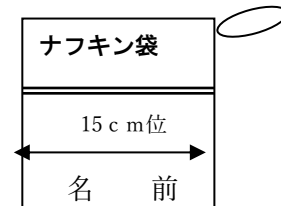

## ◎ぞうきんについて

子どもたちが絞りやすいように薄めのもの2枚をご用意ください。

- 学級用1枚…記名しないで持たせてください。  
○ 個人用1枚…必ず記名してください。

個人用は、机の横にかけるので、

- ① ひも付きぞうきん または ②洗濯ばさみ付きぞうきん

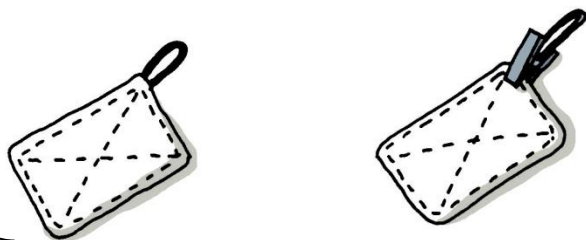

洗濯ばさみにも記名してください。入学後、持ってくる日をお知らせします。

## ◎体操服について

体操服の記名については、下記のようにになっています。

記名は油性ペンで、姓を大きくはっきりとお書きください。

前

|       |      |             |
|-------|------|-------------|
| 布の大きさ | 2cm  | 5cm<br>学年一組 |
|       | 10cm | な<br>ま<br>え |

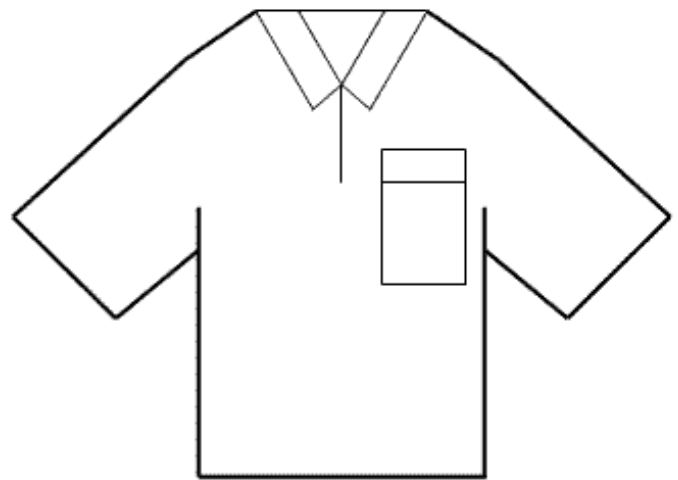

左胸に縫い付けてください。

## 3. いきいき活動について

いきいき活動についてのお問い合わせは、同封の「いきいき活動のあらまし」をご覧くださいの上で直接、いきいき教室の方をお願いします。

## 準備物一覧表

|                  |             | 確<br>認 | 備 考   |
|------------------|-------------|--------|---|
| ランドセル等、かばん       |             |        |   |
| 手さげ袋             |             |        | お道具箱が入るくらいの大きさ  |
| 標準帽子（五条帽）        |             |        | 3月1日以降、桃谷商店街の井上スポーツで販売                                |
| 運動靴              |             |        | はきなれた運動しやすい靴にしてください。                                  |
| 上靴               |             |        | 体育館での体育の学習でも使用します。                                    |
| 筆<br>記<br>用<br>具 | 筆箱          |        | 箱形をお願いします。  |
|                  | 鉛筆          |        | Bまたは2Bを   |
|                  | 書き方鉛筆       |        | 4B～6Bを2本  |
|                  | 赤鉛筆         |        | 1本  |
|                  | 消しゴム        |        | 飾りのない、よく消えるものを選んでください。                                |
|                  | なまえペン       |        | マイネームペン。黒の油性・細字                                       |
|                  | 下敷き         |        | A4サイズとB5サイズのを1枚ずつ                                     |
| ノ<br>ー<br>ト<br>類 | 国語ノート       |        | 縦開き 縦8マス（横 6行） 十字リーダー入り                               |
|                  | 算数ノート       |        | 横開き 縦6マス（横10行） 十字リーダー入り                               |
|                  | 連絡帳         |        | B5判 縦書き 10行   |
|                  | 連絡袋         |        | A4判   |
| 給<br>食<br>用<br>品 | エプロン・帽子・給食袋 |        | 3月1日以降、桃谷商店街の井上スポーツでも販売                               |
|                  | ナフキン        |        | 給食の時に机に敷きます。40cm×40cmくらいのサイズ                          |
|                  | マスク         |        | 普段着用しているものと共用でも大丈夫です。                                 |
|                  | ナフキン袋       |        | ナフキンを入れるための袋です。                                       |
| 体<br>操<br>服      | シャツ         |        | 半そで・長そでとあります。（値段は違います）                                |
|                  | 紺色ショートパンツ   |        |   |
|                  | 紅白帽子        |        |   |
|                  | 体操服袋        |        | 体操服一式を入れるための袋です。                                      |
| 道<br>具<br>箱      | 箱           |        | 机に納めます。A4が入る大きさ（縦30cm×横23cm×高さ5cm）                    |
|                  | パス          |        | 12～16色丸型。クレヨンは使いません。                                  |
|                  | ガーゼのハンカチ    |        | パスの先の汚れをふくために使用。平ゴムでパスの箱にはさむ。                         |
|                  | 色鉛筆         |        | 12～24色 ※あまり色が多すぎると机に入りきりません。                          |
|                  | はさみ         |        | 児童用の工作ばさみ   |
|                  | でんぷんのり      |        | のりは用途によって使い分けますので、別々に用意してください。                        |
|                  | スティックのり     |        |   |
|                  | 自由帳、折り紙     |        |   |
|                  | ビニル袋        |        | 10枚ほど（記名あり）。ジップロックのようなものに、入れて小さくまとめておいてください。          |
| 粘土ケース            |             |        | 縦21cm×横11cm×高さ6cmぐらいのもの この大きさであれば就学前に使用していたものでかまいません。 |
| ぞうきん（2枚）         |             |        | 1枚は記名して個人用、もう1枚は記名せず学級用にします。                          |
| 算数セット（さんすうらんど）   |             |        | どちらも1・2年生で継続して使います。                                   |
| 鍵盤ハーモニカ          |             |        |   |

## 入学してから当面の予定

○原則として、学校ではマスクを着用して活動します。また手指消毒もこまめに行いますので、皮膚の状態等でアルコール消毒ができない場合は、事前に学校に連絡して頂くとともに、お子さんが自ら言えるように声掛けをお願いします。

○入学式で健康観察表を配布します。始業式の日からは登校前に検温した結果を毎日、健康観察表に記録し、学校に持たせてください。

○翌日(4月8日)の始業式から8:00~8:25までの登校になります。下校は1年生のみ10時40分頃から集団下校を行います。

○4月9日(金)~16日(金)まで、4時間授業、給食終了後、13:30頃、集団下校を行います。集団下校は入学式で配布するリボンの色のグループで実施します。入学するまでに、集団下校の列からどこではずれて自宅に向かうのか、お子さんと確認、練習をしておいていただけるとスムーズです。その分岐点まで、迎えに来られるご家庭、一人で帰る練習をさせるご家庭、様々ですから、分岐点までのお迎えのあるなしに関わらず、そこでおこさんは自宅に向かうことになります。

○集団下校期間中、学童を利用のご家庭は、下校時間の10分前には、児童を待っておいでもらえるよう利用される学童にお伝えください。もし、お迎えが遅れた場合、学級担任等は集団下校に付き添っているため、子どもたちのみで学童のお迎えを待たせることもありますのでご了承ください。また保護者の方が学校までお迎えにおかれる場合は13:15には各教室前でお待ちください。なお学童の利用や保護者の迎えて集団下校しない場合は必ず連絡帳でお知らせください。

○4月19日(月)より通常授業をおこないます。1年生は毎日5時間授業、14:20頃~14:30頃に下校予定です。

○いきいき活動を利用するご家庭は、いきいきカードに、利用の有無、利用時間を必ずお書きください。

○毎年、いきいきカードへの記載や学童の利用の有無などで、お子さんの言っていることとくい違い、混乱が生じることがあります。登校前に必ずお子さん確認しておいてください。そのような場合は原則、保護者の方が書かれている方を優先させていただきますが、確認の為、お電話することがあります。またお子さんの安全を考えて、保護者の方の書いてあることと違っても、確認がとれるまで学校に残しておくこともありますのでご了承ください。

○4月の参観や家庭訪問等の日程については現在検討中ですので、入学式か始業式で配布する手紙でお知らせする予定です。但し3月末には決定し、学校ホームページに掲載しますのでご確認ください。

**※ここに記載されている時刻については、現状での予定です。今後予定の変更をおこなうこともあります。3月末のホームページの確認をお願いします。**

